大衆報

本報創刊於中華民國二十二年【本埠版】

澳門政府承認爲刊登法律廣告有效刊物

復刊第四八九九

TAI CHUNG PO
(DIARIO PARA TODOS)
Largo Senado, Ritz Mansion
TEL. 2421

社長：蔡凌霜
督印人：施能度
衞京大學法科學士
股東：大衆報業公司
社址：議事亭前利斯大廈
電話：二四一式
承印：聯發印務公司
地址：白眼塘橫街廿五號
零沽每份港幣壹毫　訂閱每月叁元

政府設最高決策機構
指導作戰大計
蔣總統李代總統任主席
滬西南成立百里新防線

（本報上海廿八日電）蔣總統昨日召滬屬各國軍領袖舉行軍事會議・不特對防衞上海有所決定・對國軍今後整個作戰決策・亦有所商討・昨日與蔣總統舉行軍事會議者計有京滬杭警備部總司令湯恩伯・參謀總長顧祝同・海軍部長桂永清・空軍總司令周至柔・又蔣總統昨日並會召見財政部長劉攻芸・對財政事宜・有所訓示・聞中央銀行已準備撤退至廣州・

（本報上海廿八日電）渡過長江之共軍・今日已抵達杭州北六十里太湖西岸之煤礦區地點・業告佔領・蘇州之共軍・則太湖東岸南下・威脅滬杭鐵路中心之嘉興・官方正式宣佈・至蘇州之火車・已中斷・由蘇州開出之火車・係於星期二晚抵步・據一旅客稱・當時蘇州可聞炮聲・

（本報上海廿八日電）國軍以杭州爲戰略中心・在上海西南・成立一百哩之新防線・以應付任何緊急事變・據美人主辦之大美晚報消息稱・國民黨業經決定設立最高決策委員會・以蔣總統任主席・李代總統任副主席・繼續指揮國軍對中共作戰及作一切主要決策・該委會之行政權・將操諸李代總統之手・據可靠消息稱・當戰事停息時・國共之郵電交通已告恢復・但國民政府今日宣佈電行停閉・

共軍進攻上海之要衝・離市區約七里・沿杭滬鐵路建木柵・或半圓形繞上海市・全線牽廿五里・此等大木柵・係用十尺高之大木桿製成・每隔六英寸則樹立一木桿・木桿頂一尺・及木桿下一尺・則橫架木枝・使各木桿相連・成爲柵狀・該項工事正建築完成・若干主要交通孔道・則關門出入・門房則建有英泥築成之壘堡・駐有軍警・凡出入之車輛行人・均須檢査・據謂係防止中共第五縱隊侵入滬市・除木柵外・每距離百碼建有阻道之工事・又在若干地點掘戰壕・各士兵工作迅速・但據記者觀察・有若干保甲民而被追出任此種勞役・

（合衆社上海廿八日電）上海城郊積極佈置防禦工事・但……者・每百碼地點・即駐有哨兵・各均携有自動來福槍・記者並目睹甚多軍車往來馳騁・各公路之孔道・準備完全以加封鎖・平原上所有之樹木・均被鐵兵・以免阻碍士兵之觀線・反俾敵人利用作掩護・若干軍隊中並發現有穿軍服之慰勞婦女・記者旋驅車至城北蘇州河觀察後始返市・

陳賡部向南昌推進
浙贛路受直接威脅

李代總統重行和平・但結果失敗・

（本報上海廿八日電）共軍除沿太湖兩側推進外・在安慶之共軍・今日向東南推進・越過安徽境・進入浙江・共軍此舉・顯係切斷杭州下之浙贛鐵路・倘共軍獲得成功・則杭州之國軍・將祇能南下至廣州・但觀察家認爲共軍切斷浙贛鐵路・倍爲困難・因該地區多山區地帶・且須經過國軍在錢塘江南岸之國軍新陣地・

（本報上海廿八日電）在九江登陸之陳賡共軍部隊・向南昌推進・國軍新防線之最西端・漢中方面・彭部隊・井未向漢口發動攻勢・現漢口地區白崇禧部約有十萬人防守・

共軍距嘉興僅十里
杭州局勢轉趨緊張

撤・在過去四十八小時內・進攻吳淞之前部頭隊・黠已停止・

南下以明派至上海之共軍分向太湖東及西推進・將在嘉興北十里之平望會師・

（合衆社上海廿八日電）國軍自前線撤退後・即在平望成立新陣地・以保衞上海向南之陸路交通・據息・一部共軍由佔領之蘇州南下出擊・迫使國軍退至蘇州南廿里之平望・另一部共軍・沿太湖西推進・佔領長興・進攻杭州北四十里之吳興・進攻吳興之共軍與由蘇州南下之東部共軍・距離約四十里即可會師・

（合衆社上海廿八日電）共軍加緊包圍上海・前頭部隊・已抵達杭州四十里地點・距嘉興僅十里・倘共軍佔領嘉興・則上海最後之陸路亦被切斷・另一部共軍・則向吳淞推進・以切斷上海之水路・因發覺吳淞炮台守衞力至強・集中

共軍逐漸迫近上海
國軍精銳已開赴太倉支塘防守

（合衆社上海廿八日電）共軍之戰線・已由北方及南方逐漸迫近上海・但迄發電時止・尚未有表示何時將進至上海也・最近之共軍陣線・係在上海與蘇州之間・昨日上午三時共軍已佔領蘇州・正午復由蘇州出擊・前進十五里・昨晚已抵橫跨鐵路之小城市眞義矣・

（上海廿八日電）共軍佔領蘇州・（國軍司令已承認）後・現得選擇沿鐵路直薄上海・抑向南直趨杭州・使上海孤立・共軍現欲切斷上海鐵路交通・只須再向南推進三十五哩至嘉興車站・傳共軍主力正在蘇州部署・向何方推進・尚拭目以觀・

（路透社上海廿八日電）蔣中正昨與此間各長官會商・包括京滬警備司令湯恩伯將軍・同時淞滬警備司令部正式透露・謂共軍已入在此間西面六十里之蘇州・蔣氏對上海市之防禦及經濟局面之安定問題・有所訓示・國軍部隊退出蘇州後・已於東方六哩外佈置新陣地・據戰報謂・由蘇州至昆山之鐵道已破毀・俾阻延共軍之前進・在京杭國道上之宜興與長興間之局面・自國軍撤退後已無消息傳出・只謂小數共黨游擊隊在長興活躍而已・該公告復謂・爲保衞上海西北外圍起見・國軍精銳部隊已派往太倉與支塘・警察局長毛森告記者稱・渠于本週觀察前線各地・認爲防禦工事滿意・渠謂十餘艘艦船已抵長江協助保衞該處・渠表示相信上海絕對安全・因共防衞鞏固云・又謂・星期二日復有部隊十萬人抵達該地保衞上海・毛森所視察之地點包括上海西北之常熟與長江口之崇明島・渠係與湯恩伯將軍一同視察者・

毛森表示
守上海有辦法
惟經濟情勢益告惡化

（路透社上海廿八日電）警察局長毛森告記者稱・本週彼視察前線防務・甚感滿意・並披露十二艘戰艦已抵吳淞口・協助該區防務・彼表示上海防事強固・絕對安全・並謂前日（本星期二）一日之間・即到有國軍十萬・以保衞上海・惟中央銀行正忙于移遷人員及文件至廣州・將僅留少數職員處理業務・此間現鈔情勢更壞・若干銀行不肯付出現鈔・其他銀行則所付者僅足以充短程三輪車費・地方機關聯合籲請中央銀行發放現鈔・以充本月發工資薪給之用・

傳蔣總統已飛廈門

（合衆社上海廿八日電）據未証實消息稱・蔣總統於星期二日滯滬逗留一日後・已飛赴上海南五百里之廈門・據此間國軍領袖稱・蔣氏係與此間國軍領袖會商防衞・現係住居於離上海十五里之一島・該島係在吳淞炮台附近・蔣氏最後之決定・係在星期式晚・

滬郊廿五里弧形地帶
佈置防禦工事
合衆社記者出發巡視 城西七里爲設防中心

（合衆社上海廿八日電）合衆社記者今日環遊滬市城郊廿五里・觀察防禦工事・軍事建築工事・軍服齊整・忙于……記者係偕同一美國軍官及一暢曉英語之司機・乘車向城西進發・該處係……

國民黨中執會發表
告全體黨員書
號召精誠團結努力奮鬥

（中央社廣州廿八日電）國民黨中央執行委員會爲恪遵將總裁・廿七日發表報告全體黨員書・號召全體黨員精誠團結・努力奮鬥・誓與中共週旋・救國護黨・以慰總理與先烈在天之靈・原文如下・（中國國民黨中央執行委員會・爲救國護黨・對中共戰爭・告全體黨員書・自四月一日我政府代表與中國共產黨代表在北平舉行和談・全國同胞咸望和平之局・從此開始・本黨對於和談之誠意・與鄭重決議之和談五項原則・經於本月十八日正式公布・政府當局受國民與黨之付託・不惜以萬分忍辱負重之精神・咱受中共一切無理的譏嘲誣謗・原冀精誠所至・金石能開・只求人民能獲致和平・國家得有保障・則本黨員任何犧牲・非所計較・不料中共竟將其獨行在向我國政府代表提出其所謂（內和平協定）・全文八條廿四款・已見全國報章・即比之三十年前・日本向我提出二十一條之最後通牒・猶無此杰暴戾・我政府如果接受・則不特總理與先烈艱難締造之中國國民黨中華民國・從此消滅・即憲法賦予全國人民之基本自由權利・再將從此剝奪・而永遠捱受鐵幕中之奴役生活・且毛澤東之廣播・假令全世界大戰不幸發生・吾中華民族更需準備受中共之牽掣・爲蘇聯而作戰・使中國人民充他人之炮灰・其何以上對祖宗・下對後代・我李代總統與何院長爰於本月二十日毅然決然予以拒絕・本黨中央亦於同日發表聲明・向全國國民說明本黨不能接受此種超越和談範圍・危害民命國本之殘酷條件・而仍望中共懸崖勒馬・放下屠刀・雙方先行下令停戰・另爲合情合理之商榷・以償得眞正的永久和平・乃中共悖然不顧一切・公然於二十一日下攻擊令・在此舉國渴望和平方殷・衆睽之下・發動大軍繼續侵略・舉行渡江・企圖席捲京滬・征服全國・我政府爲重新佈置防務・以從事長期抵抗之故・迫得暫避兇鋒・搬居南京・同時政府全部遷往廣州・重新建立戰事發源地・爲救國護黨・吾人繼續戰爭・以求正義之伸張・永久和平之實現・凡我同志・當知總理造事・其目的在實現三民主義・而觀於二十世紀世界之演進・已証明三民主義・實今日人類生活之眞理・不特足爲國實之國根本・亦可爲世界和平之方案・國父往昔曾告吾人・謂革命黨所恃而自存者・不在武力會科・而在乎眞理……

滬穗郵電
改收銀元

（中央社廣州廿八日電）據悉郵電資費定今廿九日起改按銀元收費・平信每封收費四分・掛號信一角二分・新聞紙一厘（每五十公分）・電報費尋常每字收費一角・加急每字二角・軍電及新聞電・仍照優待辦法辦理・又悉・上海電信局爲適應環境起見・電報話價目由廿八日起改收銀元・華文字常電每字一角・不足十字作十字計算・其餘類推・

滬各校教授會議
要求中止疏散
指陳撤退命令倘實行 十萬學生將流離失所

（本報上海廿八日電）五所學院大學之教授・今晨舉行會議・決請求當局對下令各校撤退之命令・考慮・據與等指出稱・倘此舉實行・最少有十萬學生流離失所・學生之中共份子・星期一晚多已就逮・

上海之命運・是否決於士兵之作戰・至成疑問・經濟之崩潰・與第五縱隊之活動・亦足爲上海之致命傷・其重要性不下於城郊之工事・今日哨兵在北站附近將一行人槍殺・淞滬司令部爲肅清第五縱隊之活動・今日開始逐屋搜査・凡無居民証者・均須出境・

滬市開始逐屋搜查

（本報上海廿八日電）警備司令部今日宣佈・今日開始逐屋搜查・居於市中之嫌疑份子・凡無居民証或無職業者・須一律離滬・警備部勸告凡上述各市民・須準備其行李・以便軍警到搜查時・須即隨軍警同赴至指定之地區・以便離滬・

粵漢鐵路被炸中斷
華中國軍感受威脅
卅五萬人有被圍危險

（合衆社上海廿七日電）今晚粵漢鐵路被炸・交通中斷・且深恐將截斷華中三十五萬國軍之歸路・各方消息表示漢口國軍總司令白崇禧部下之國軍・有被共軍包圍之威脅・白氏部隊・在共軍由北方進攻之前・已由漢口撤過江南・若彼等不在共軍由長江西進八十五里而與當地游擊隊合作之前・及南下・則有被困之虞・現下可得之片段消息・則係鐵路當局稱・彼等不知東務何時可以恢復・

（中共電台報告南京之狀況稱・共軍進駐南京之最初三日・秩序即迅速恢復・本市與市郊之交通亦已設立・人民已如常工作・學生則協助共軍・向民衆解釋共軍之政策・

上海方面經濟崩潰之緊張大增・……

作……形……今日之各方消息稱・共軍已佔領杭州西北五十三里之長興・共軍已佔領廣德・此舉將使共軍東距杭州約六十五至七十里・施用壓力・在上海與南京之間・

中緬邊境發生戰事

（路透社仰光二十七日電）今晚此間發表公佈稱・緬甸政府軍在仰光以北七十八哩之鐵路城市大古激戰五天之後・已蠟卡命叛軍五百人・又稱・政府軍隊已在附近村落將來犯之卡而軍擊退・大古位於柏沽地區・已於今日戒嚴・由逢德納退出之白旗志願軍今在附近城鎭結集・在緬北・卡命軍等已該管緣通政權・並將緬甸鎭長拘紮・親政擊隊刼掠坎東以北之邊界村落・政府消息今稱・中國國軍逃兵刻正大量湧入緬甸東邊境之坎東邦・由於中緬邊境情勢惡劣・坎東派有……

（中央社……）中國國民黨中央執行委員會・三十八年四月廿八日

長沙商店
倒風甚熾

（中央社長沙廿七日電）此間商店倒風甚熾・綢緞百貨及米店相繼倒閉者已百餘家・……

西南公署
即將成立

（中央社重慶廿八日電）西南軍政長官公署即將正式成立・政務委員會日內發出通知・請各委員於五月一日到署辦公・行政院……聘任該會委員共十七人・計爲張群（兼主任委員）……

英海陸空人員
千人奉調港星
滬英領向僑民保証疏散

法國宣佈
調整外滙

（法新社巴黎廿七日電）法政府今日公佈將英鎊及美元之外滙牌價……

浙人民團
在杭成立
緊急委員會

湯恩伯禁止
銀元黑市買賣
違者格殺勿論

（本報上海廿八日電）湯恩伯爲阻遏金圓券暴跌・今日下令禁止黑市買賣銀元・凡違犯上述規定者・……

……法郎・根據美元三二九……

美僑紛紛離滬
成爾遜總統輪載去百六十名

（合衆社上海廿八日電）美僑感於上海之威脅日增・離滬人數漸衆・今日下午・總統號輪・載美僑一百六十二名離滬・……

穗天地新聞
突被查封
發行人主筆被捕

（中央社廣州廿八日電）……

葉公超抵穗

（中央社廣州廿八日電）外交部代部長葉公超……

江南戰事蔓延聲中
廣州政治氣壓沉重

（廣州特訊）南京撤守・上海緊張・廣州漢口危急・在這一個局面之下・……

蔣總統反共文告
美官方反應不一

（合衆社華盛頓廿八日電）美官員對蔣總統之聲明（謂彼將終身致力反共）反應不一・……

宋子文飛穗
將作較久居留

（香港特訊）宋子文昨日下午……

美棉供應上海
現目無意停止
經合署發表聲明

比利士金價
節節向上升

（路透社布魯塞爾二十七日電）……

英美法對華政策
已獲致一項協議
將與當地中共當局成立關係 美令駐華外交人員各守崗位

（法新社華盛頓廿七日電）……已獲致協議・同時一國務院權威稱・今後美外交當局與中共控制區之中共當局關係之初步・美國外交官員仍留北平・天津・南京・大概將與當地中共當局成立關係・就國際公法言・此種關係可認作事實上承認中共政府・同時美官方人士對于美政府許多時來即研究事實上承認中共政府問題一項消息・保持極端緘默・官方人士力言須至中共政府設立時・始可能考慮此種承認・又據指明美國在滬之領事館均未關閉・惟其活動情形則未有披露・天津北平之領事館雖曾被共兵侵入・然尚未提起閉該大使館・及南京美大使館問題・當此將宜告繼續・不利下・當門之際・美國現時採取觀望政策・

駐華外交人員（法新社華盛頓廿七日電）美國務院發言人本日宣佈美……

·附設·
桌球室
桌球乃一種高尚娛樂，與藝術界仕女均可研習，各界仕爲應社會需求，本室特附設桌球部，費從廉，適應大衆取好此道者盍興乎來！

大利啰啡室
大加刷新擴充飲冰部
★ 啰啡最靚 香濃可口 醒腦提神 每杯毫半
● 中西餅食 暑天凍品 配製得宜 一毫起碼
● 風扇充足 地方涼爽 炎夏飲冰 無以上之
● 靚阿華田 每杯二毫 益體養顏 老少咸宜

屈勝探案

十八案：桶屍案 治桶何來 (五)

大众樂園

劇刊第八九四號

大众詩鈔

雜感和羽公原韻 樂天

幾回清夜思前事 ✕ 終南捷徑古來知．夢覺柯梁宰富貴．靈機返璞崇張子．希聖希賢誰若紹 ✕ 種得善因善果臻．氣財酒色皆爲賊．白集多才長慶賦

偶題和羽公原韻

隨緣隨遇隨時安．山水有緣離世網．劇憐世亂彌烽燹．獨善行藏聊自了 ✕ 侶螘侶樵侶鈞竿．功名無分絕塵冠．深慮年荒缺草餐．誰人能識此心丹

以呂易嬴

請打譎殺

蘇鼠康折服白頭佬 (三)

特別原因

美國馬薩諸賽州中學校長康維在休慶祝九十歲生日的退……

精趣短評

一夫多妻

好大的胃口

八，鶯花燦爛君不來

公寓艷屍 偵探中篇

十五．鄧廣忽然失蹤

毒蛇奇冤 社會中篇

馨兒

水陸交通表

港澳客貨輪

劍門：澳開上午十時卅分
永興：澳開下午二時半
武穴：澳開下午三時三十分．澳開半夜三時
廣東：港開上午十時．澳開半夜二時
廣西：港開下午三時．澳開半夜二時
江平：港開下午三時．澳開半夜一時
平安：港開下午一時．澳開半夜一時

省澳線輪渡（今日開出）

新金山：下午三時半
利雄：下午三時卅分

江澳線（今日開出）

振興：上午八時四十分
常安渡：上午八時二十分

岐澳線（今日開出）

鉅源渡：上午七時卅分
岐南：上午八時三十分
大同：上午八時十分
順發：上午八時正

乾霧線（今日開出）

乾安渡：上午七時四十五分

三埠綫（今日開出）

利德電船．二十九日上午八時半
新聯商．祥安．新同記．利商輪渡每日下午四時自澳開出

岐關長途車（仍照多分鐘開行）

岐澳直通車頭車上午六時半，尾車下午四時．中間每隔一小時開車一班
往大金頂區間車，頭車上午六時四十五分，往三鄉區間車，頭車上午七時正，尾車下午四時半（以上每隔半小時開車一班）

寶大行 老牌子 參茸國藥專家 上等燕窩 參茸 雪耳 國藥 補劑 特價 天字麗參 地字麗參 正四川雪耳 四三八廿元 廿三元 比三元 廿元 燕窩 毛牙燕 巴西燕 新貨到 （澳門板樟堂街電話二七四六）

中央酒店 新型傢具 富麗堂皇 空氣清新 招呼週到

柯麟醫師 診症時間：每日下午十二時至三時 醫務所地址：板樟堂前十號 電話：二九四七 醫務所；弍七九四

招達和 蘭臯 精 瘡科雜症 醫所 白馬行 A號

益群肥仔水 嬰兒常服 强壯活潑 省港澳 新馬路一二號

美國樓 冷熱飲品 西菜西餅 散餐常備 營業由上午九時至下午 電話五八六

三可飱室 名 焗骨飯一元 嚟喱腩三毫

昌興辦館 荷蘭三象牌啤酒 新到中外馳名 清香美味

六國飯店 歡迎夏令來臨 展開口福戰！ 本店爲滿足諸君口福起見，特將茶價改訂，計分半毛一毛一毛半至原料取價最廉，敬請於粉麵酒菜飯品加重 玉趾光臨自當招呼妥當

平靚抵食菜（五元三味）（三元六四味）
龍川斧菜胆　陳皮大鴨
生炸肥子雞　蠔油焗鵝
腰花靚土魷　五柳石班瑰
大鷄三味　煎芙蓉瑤柱
每只沽五元
十月初五街 電話 八四七 二五七四

劉容記 電器行 新到卅四馬力三綫電摩打 電壓200 350 VOLTZ 旋轉數發720 R.P.M. 新到一百二十五活三線交流 發電機可供一百五十枝十六光燈之用諸君光顧或租賃請到（十月初五街二百號）面議可也 電話二五二八

得來茶室 点心好 茶葉靚 招呼妥 價錢平 名廚主政 晚飯小酌 美味可口 電話：三八二號

又成公司 順利廠 發財廠 舖票 南昌 白鴿票 懸彩十萬

伍期齡 女醫學士 統理男婦兒內外全科 （醫務所）龍嵩街口弍拾E號

疑瘋毒症 良方贈送

大豐銀號 貨幣找換 電信匯兌 電話弍玖零九 弍七捌零

仁安堂藥材店 遷往十月初五街一百七十四號開業（即龍泉茶室對面）

原日連勝街五二號 陳仲仁醫師 以後在十月初五街本店應診 敬希各界留意

來往澳門三埠 新聯商 祥安 新同記 利商 花尾大渡 每日下午二時由澳開 船泊：廿一號碼頭 澳門新馬路六十七號二樓電話：二五六三 同德船務公司啓

良心 香港九龍彌敦道四五四 歡喜果……每樽三元 跌打丸……每個三元 澳門河邊新街八十三號 舊膏藥……每兩二元

陶懿生 專醫男婦兒內外全科 醫寓下環小市街長春堂

X光驗肺 招蘭昌醫師 診症時間：上午十時至十二時 下午三時至五時

補習英文 彭式庚先生

請飲詒厥齋茸參固本酒

同善堂藥局啓事

鏡湖醫院慈善會鳴謝捐欵 局長畢士達

澳門工務專理局佈告

爲佈告事按照一九一二年七月二十日國令批准澳門私家建築衛生章程第七條之規定仰座落風順堂坊吉地數段之業主知悉限自本佈告公佈之日起六個月內應將擬建築屋宇圖則交本局辦公室審核如逾期不交圖則或交圖則而不依規定期限開始興建者本屬地政府即將該地按照現行法例規定承歸作爲公共建築之用該地數段之業主存在本局測量及登記科內任人查閱台行佈告仰各知照此佈

一九四九年四月十四日

頂受聲明

施能度大律師遷寫字樓啓事

本律師現遷往龍嵩街二號C字（即崔德祺邸）對面前宋耀生律師樓

法律廣告欄 凡意登法律廣告須先在原稿蓋章

本報啓事

中華民國卅八年四月廿五日

大衆報啟

球事冷落聲中 港陸軍足球曲棍來澳

足球對澳陸軍．曲棍戰澳曲棍會 曲棍門劵一元。足球收五毫一元

香港陸軍足球隊訪澳已成鐵一般事實，澳方已妥為編定秩序．下月二日下午五時半對本澳陸軍隊．比賽門劵所得．發充澳督夫人主持之葡光職業學校用作經費．本澳陸軍隊．純以目前參加足球賽之陸軍隊為主．並加入新軍二三名．實力殊頗不弱．屆時當可能予港隊一個威脅．

又客軍陸軍隊此次訪澳．並有曲棍球隊作一場友誼賽．日期下月一日下午五時半假荷蘭園利宵球場舉行云．

球門劵方面．曲棍球一律收一元．足球收四毫九及一元兩種．屆時澳督也將蒞場參觀．澳方為盡地主之誼．將于一號晚八時半在金門設讌款待客軍云．

今日球迷杯 毅社戰星島

星島在複賽中所向無敵 毅社實力頗強當有惡戰

「球迷杯」小童小球複賽．通宵殺得火一般熱．戰情已轉入緊張階段，今日下午四時半將有一幕精彩上演．毅社逢星島．上述兩隊均為勁旅．毅社成績不弱．而星島隊則向所莫敵，保存金剛不壞之身．成績高列前茅．為前途計．雙方必全力以赴．力爭上游．根據兩隊實力之揣測．星島隊勝劵較濃．茲將雙方陣容錄后．

（毅社）周耀榮 生周錦田 根胡錦發 林錦斌 張崇熹 李志輝

（星島）楊麥錦才 郭錦洪 德伯 董文蘇 鄭志國 李榮光 李慶

埠際代表名單

遴選會今日正式送總會

經過了幾度試驗之港澳足球賽．澳代表球員本公正態度．已將球員名單擬就．今日正式提交總會．

拳王祖路易 下月赴港表演

祖氏已有答覆願意來港

（港訊）世界拳王祖路易氏．自退休後．即有來東方之菲律濱作表演消息．港方頃查祖氏定期下月二日抵小呂宋．本港體育場作表演賽．並商請祖氏來港比賽．將由港人與之對賽．祖氏表示願意來港比賽．已電祖氏．如果其他難題能有辦法解決．則香港將有機會親睹此一代拳壇雄將．為全世界拳擊界十年之褐色轟炸機表演矣．又祖氏果來港的話．則于下月中旬出賽．全為慈善性質云．

國際杯今晚秩序

國際杯初賽．今晚南灣丘．國體賽．前奏曲下午八時半．部屬將有兩幕舉行．（一）國字組．南中紅門對華．尾場九時半旅職紅對華．（二）機藍字組．南中紅上述兩幕戰事．操勝券．茲將各隊名單錄后：

市情

協德成車絲苗四九．泗合欄牙占谷三三○．協成昌雪谷五千三○一．順昌行舊雪谷八萬（港）三七．勝利欄車絲苗四九二

香港金融

（香港廿八日電）金市今晨K金八日訊．波動仍烈．昨晚收市．價為七八二．今晨開盤略高．美元．

國際杯今晚秩序

拉鐵摩爾論怎樣應付 中國的新局面 與美國未來的對華政策

（華盛頓通訊）美國在亞洲現在須要把握的不是一個中國的新情勢．而是整個亞洲的一點．美國政府則能及早認清這一點．決定正確的對外政策．亦愈實惠與目前仍有很多位政府的高級官員．負責主張救中國的局面．而與中共成立一個調停滿意的協議．國民政府接近．共產主義聯合政府．但事實上．目前再欲實現這種理想．是不可能的．

中國的問題．由美國出面調停．功成的希望時．已其可能成馬歇爾結束在華活動．宣告死亡．不論．

馬爾歇在調停上失敗了．總之．個人是否失策．確是失敗的．經過二年停戰的教訓．到今天．依然還有政府的高級官員主張從舊案的妥協點出發．去調停．今天的中國政局．簡直是夢人在說夢話．我們美國人應該明白．我們今天正逢到一個最新也最基本的事實．就是今天的中國人民．不是列強所操縱的．他們正以自己的力量來組織的．更生的新事實．這是百年所不曾有的．也不可能的．

昨黑沙灣友誼賽 電燈打退新陸軍

（昨日下午五時半黑沙環電燈俱樂部運動場．上演一幕足球友誼賽．電燈操軍約新陸軍．電燈聯絡純熟．新陸軍須擁有悍將多聯．然終敵不過久練之師．率以○比二旗開不利．是役演來倒也精彩．刺激場面殊頗不少．

小球天下

昨日球迷賽杯 雀聯戰和藍白

（「球迷杯」小童小球複賽．昨日下午一時．四幕激烈良好．友誼．展開比賽．）

球証不易做！

警之電役 ★ 電不燈服 ★ 提三出點 ★ 進上行訴

（日）澳門杯淘汰第一次復賽．電燈以○比五吃共結果．

小孩不知險 跌破頭顱

國內時局惡化 谷米漲勢未定

谷米市況．晨市一度瘋狂上漲．價達絕端高度．惟局勢仍穩．

金融匯兌行情

大港幣兌葡幣	七五五
十元港幣兌葡幣	七六五
大額美鈔兌港幣	七八五
細額美鈔兌港幣	五八〇〇
紅黑底美鈔兌港幣	五五〇
新舊爐實紙兌港幣	一七〇
暹羅紙兌港幣	一〇七
呂宋紙兌港幣	二三〇
雪梨紙兌港幣	二六七
坡紙兌港幣	二八二
荷蘭紙兌港幣	四八七
盧比兌港幣	一七二
正一大磅換港幣	三二五
正一五磅換港幣	六八〇
什八九磅換港幣	一五七
舊四四金幣值港幣	一七〇
新金幣值葡幣	一九五
明金兌港幣	三〇〇〇
足金兌港幣	三三〇〇
足銀兌葡幣	三九八〇
毫銀每兩兌葡幣	二一二〇
雙毫每百元兌葡幣	二八〇〇
滙豐國民冊八年	七六四

澳省興記渡

客位舒適，招呼週到

票價——餐房卅元 餐樓拾元—— 公倉七元 大倉五元

四月份逢雙日開下午四時往省 船泊十三號碼頭

代理處：英昌行電話：八二六

江澳線 鉅源渡

拖航期：農曆雙日由澳開江 單日由江返澳

澳泊：廿三號錦成碼頭 江泊：釣魚台榮泰碼頭

澳門辦事處：福隆下街四十五號三樓 光大船務公司

省澳線 廣祺 利雄

國曆雙日往省 國曆單日往省 船泊廿號碼頭 下午三時半開

售票處 海傍街八十七號 電話二七〇六號

廣鴻入塢裝修

女西醫 高輝德專醫

婦科醫務 兒科 產科所

第一診所 白馬行卅號 第二診所 渡船街二號 E（仁安泰左鄰） 電話：二七七三

診症時間 上午九時至十二時在白馬行卅號 下午二時至四時 下午四時至六時在渡船街二號E

李天賜牙醫院

（附設）X光室：檢驗 電療室：治療

板樟堂街十號 （電話七六九）

施梅士醫生

主理內外全科 醫務所利斯大厦二樓

診症時間 每日：下午五時至七時

現任：國家醫院手術室主任．白馬行醫院手術室主任．市民醫院解剖主任．兼眼科主任醫生

歷任：葡京海軍醫院解剖兼眼科主任．安哥拉賈石公司醫院醫生．熱帶病醫學院教授

中葡政府註冊 衛生部中醫師 何簡屏

擅醫 男女毒症 生蛇 頸癧 腎病

醫務所 清平直街門牌十七號

新填巷十二號 永安齋

日市 腩雜粉麵 嚟啡食品

夜市 兼營粥品

本齋特聘名師精心巧製各種優良食品選料務取上乘調味極求講究且特別注重衛生實行薄利主義 東誠為諸君服務．由今天起增設早市猪紅粥

歡迎外賣 不論遠近 快捷運到

港澳綫 劍門快輪

最新型華麗客船 即日 上午十時半往港 下午五時半來澳

澳泊十二號碼頭 電話：二六一壹 港泊三角碼頭

票價 西餐房廿五元 唐餐房十八元 尾樓十二元 大艙九元

澳門總代理 南祥行 海傍街四十三號 電話：六七七號 民生實業公司啓

利航船務公司各線輪船航期表．

岐澳 江門澳門 三埠澳門 梧州澳門

利航 利英 利江 利德 利河 利豐 瑞興

利航快船每日 岐澳開 晨早七時半 下午二時半 泊竹秀園碼頭 澳泊十二號碼頭（岐關車站對面）票價三元 二元

逢國曆雙日 上午九時半往江門

逢國曆單日 上午八時半往三埠

船泊廿七號碼頭

沿途接拖 快捷安全

（各線均依夏令新時間）

電話：八四四

上海華東藥廠特製 萬字止痛散

逢痛即止 逢熱必退 故過打針 救有止痛 客星之譽

總代理 華安藥房 各大藥房均有代售

美國利科大藥廠 最新出品 還童素片

強身新藥

本品為歐美神聖科學家合製

有轉弱為強之功 有返老還童之效

●男女均可服用●

功效 神疲倦醫 肌瘦得好 而黃最有效 補血腎服 神經衰弱 還童素 增加精力 保你青春永不老 男女可服 真係妙

澳門代理處 宗安藥行 華界藥行 上海藥行 元澤堂

澳門分銷處 益群藥房 正馬路大藥行 利行藥行 太極藥行 郭慈博藥局 利華藥行 玉山藥行 惠福藥行 均昌行

包裝：每管二十片 定價：葡幣二元 使法：每次一至二片 特價：五折優惠 電話：二五零九

省港澳各大藥房均有代售

特價優待券

剪此優待券至各大藥房購買還童素片照定價五折限購一瓶此券有效期至四月二十日止

鴻昌隆廠

傢俬 夾萬 建築 裝飾

特運到大批英國貨

英國鋼鐵椅每張十八元 彈弓鐵床每張廿元 堅固保險鐵夾萬每個港紙六十五元

舖在三巴門八號 電話二七八二

遺失啓事

茲有敝公司第十號抄票員蔡光遺失職業証章一本．茲特聲明作廢．現已另行發給該職員新証章．特此公佈

澳門電燈公司啓

東亞大酒店

房間通爽 租值相宜 酒會禮堂 八樓酒菜 議會禮堂 花筵雀局 大小筵席 盡善盡美 舖陳華麗

石屎樓全層出賃

地點：近中有三房二廳浴室衛生具傢俱全．大堂街十二號A李冰魂醫所知租

傅齡西博士 醫學

曾在歐洲行醫多年經驗豐富現任山頂國家醫院醫師及白馬行仁慈堂醫院醫師

統理內外全科 擅醫小兒各症

（診所）十月初五街一九六號二樓 （時間）每日下午四時至六時

本診所將於四月十八號開始診症

巴雅拔大醫生

專理兒科新法促進兒童發育與增加兒童體力．專門研究兒童營養方法與飲食衛生．專治當地兒童流行疾病．體護胎兒．

症所：議事亭前地二十四號二樓 寓所：嗜石街二號 電話：弍三叁六（由板樟堂街上）

西醫 盧榮向

內外全科 診所：議事亭利斯大厦 電話二七七一 時間：上午九時半至十二時半 下午二時至五時半 住宅：二龍喉四十五號 電話五四六

恭頌 陳永福藥局

送我砂淋丹 痛愈

恭頌 陳永福藥局

送我肺病露 咳愈

恭頌 陳永福藥局

送我爛腳膏 痛愈

敬送 療肺丹

專治肺癆．咳血．潮熱．咳嗽．寒熱．哮喘．吐蝕．痰多．小兒熱咳．百日咳．一劑止咳定喘．功效迅速 陳永福藥局送丹．寓關前後街十號二樓

敬送 清毒丹

專治瘡疥．眼痛．胃痛．血毒．瘋癩．小腸氣．紅雲．血癬．乳瘡．骨痛．功效迅速 陳永福藥局送丹．寓關前後街十號二樓

敬送 腎病丹

專治腎虧．遺精．夢洩．頭暈．眼花．色慾過度．手足麻痺．肝鳴．血虛．失眠．心跳．腰痛．陳永福藥局送丹．寓關前後街十號二樓

外科聖藥 維爾膚

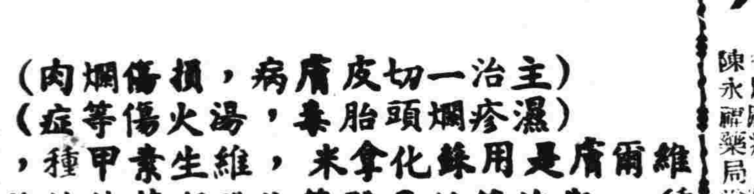

主治一切皮膚病，損傷爛肉

濕疹爛頭胎毒，湯火傷等症

維爾膚是用磺化拿米，維生素甲種，及與煙鹼結晶體等化膿殺菌特效藥配製，而成對於化膿殺菌力甚強，故治各種皮膚病，用之均奏靈效維爾膚實為現代表皮膚病之特效良藥

各藥行均有代售

創五十餘年大藥房 便民房監製 地址澳門議事亭前

獨行大盜 飛天蟾蜍自供

六十天內獨犯刧案五宗

昨由警局備文將案解送法院辦理

（特訊）轟動一時犯案纍纍之獨行大盜飛天蟾蜍關禮（又名關德海廿九歲·陽江人·尚未結婚·住中山縣坦洲鄉）·自經警察當局於本月十二日下午在渡船街跟蹤·將該犯逮捕後·隨即加緊進行研訊工作·直至日前·始行研訊終結·但系該犯不特為犯案纍纍之獨行大盜·且曾數度入獄·經懲誡後仍執迷不悟之積非·該犯以前入獄最長之時間為三年·為法院於一九四五年拾月十九日判處入獄三年·直至一九四八年十月四日始監禁期滿·獲省釋出獄·不圖該犯出獄後·未滿一年·又復犯案纍纍·重觸法網·治安當局·於昨日將該轟動一時·屢犯劫案之獨行大盜·備文移解法院辦理·靜候法律之栽判·天眼昭昭·為非作歹者·始終不能避免於法律之懲誡·

第一宗 關前後街

查飛天蟾蜍關禮·在本澳市區所犯之劫案及劉死牛案前後·計共五宗·由第一宗起·而至第五宗止·前後時間不滿兩個月·已犯下劫案及攔途截劫案五宗·第一宗發生於本年二月二十三日晚上約十一時許·關前後街卅一號住宅·被劫事主為住於該屋之婦人陳玉蘭·（四十五歲斗門人）·當時雖在午夜·但陳尚未入睡·在屋內縫衣·故門亦祇虛掩·詎關匪業於日間行過陳宅門前·瞥見陳手戴金飾·不禁垂涎三尺·竟於是晚乘陳尚未關門·突推門入內·露械向陳指嚇·將陳之金手臂鈪乙只·戒子一只·金鍊一條劫獲·於次日即行離澳逃往石岐·將贓物售落于石岐大生金舖·得港紙一百二十五元、用罄後·又再復潛返本澳·故態復萌·

第二宗 截劫婦人

至本年三月十六日下午十時前·關又在岐關車站發現一手戴金飾之婦人鄭婉貞·（卅歲·住水字巷馬景士里七號）·關又暗裡跟蹤·至水字巷馬景士里一號門前·關以有機可乘·突拔出鎗械·向鄭指嚇·禁止聲張·向鄭施行攔途截劫·惟鄭鎮靜非常·不受威脅·並高呼搶劫·關恐事洩·迫得將鄭金鍊一條及金鐶金墜一個搶獲·即行離去·其餘鄭之金耳環等物·均未被劫·關於得手後·旋將金鍊玉墜之金拆出·售落於草堆街寶來金舖·得款十九元七毫·即行逃往石岐·旋將金鍊一條售落於石岐天生金舖·售得港幣一百元·然後返澳·

第三宗 夜劫李宅

至本年三月廿九日午間·該犯又復靜極思動·四出探聽·下手行劫之地點·於是行經馬巷中·發覺該巷七號住宅婦人李金·（卅四歲寡婦人）·手中戴有金鍊一條·及戒指等飾物·是晚約九時餘·關又第三次出動·在馬巷七號窺探·見該屋木門虛掩·李金與子女二人·睡於床上·關強行入內·繼將李之被揭起·露械將李指住喝李起床·然後將李之金鍊一條·手鍊一條·金戒指兩只劫去·得手後·又逃往石岐·將飾物售得港幣二百三十元·

第四宗 闖進黃宅

至四月七日始行返澳·當晚又向深巷仔七號住宅黃景棠住宅行劫·關於行劫時·該宅失主婦人陳雪芳正在家內製火柴盒·尚未就睡·關竟以閃電方式·闖入該屋拔鎗行劫·將陳婦金練一條·金戒指一隻劫獲·售落於新馬路正大金飾行中·得欵一百式拾元·戒指一只·當在高踎按內·得欵式拾三元·化用·

第五宗 尾隨途人

迨至本年四月廿一日·關乘在連勝馬路鏡湖醫院門前瞥見一男子蘇劍吉與友人蔣福同行·蘇身上並掛有金鍊乙條·關又暗隨二人尾後·直至白鴿巢花園瞭望台中·蘇蔣兩人·正凝神貫注·觀看對海風景中·關見左右無人·繼即拔槍趨前喝令二人舉手·將蘇身上金鍊一條·嵩(?)頓金鏢一個·戒指一只·象牙金咀玉墜一個·玉錢一個·港紙五元劫截·逃去無蹤·

制鷄巷 束手就擒

至翌日下午五時左右·關禮行經渡船街附近·忽聞有人直呼其名·關回首一望·認出為警員·立發足向鷄巷逃去·但警員亦窮追不捨·並喝關停步·卒在該處將關捕獲·繳去關身上所攜卅八號加長左輪一枝·子彈十二粒·及蘇劍吉贓物金錶一個·金練乙條·玉錢一個·葡幣二元五毫·金圓券五十元·港紙四毫半·當票二條·其中一條·係陳寧芳所失贓物之一·當返警局·經警方多日之研訊·關均直認所犯上列各案不諱·警方於昨晨將之解往法院偵訊·法院准關以五千元担保出外候審·但關無欵担保·還押政府監獄候訊云

教員毆打女生 昨往法院驗傷

該女生鄧雁芳詳談經過

（特訊）日前本市紅窗門啓智學校發生之教員林某·毆打女學生疑案·該女生鄧雁芳·即於前（廿七）日上午前往向警局投報·請求懲辦·各情業誌本報·查警方於接獲該案後·即於昨（廿八）日備文解交法院偵訊·首由法院傳該鄧雁芳前往法院驗傷·其所傷部份·為右手以紗布網條·迫將紗布解去·惟不知手骨是否折斷·乃着其於今（廿九）日前往國家醫院照×光鏡檢驗·由醫生給予證明後·即由檢察官研究·然後提出公訴·該林某則由警局傳訊·取錄口供·然後遣回·靜候法院辦理·

推倒於地

記者曾於昨日叩詢該案主角鄧雁……

衛生局派員 為各校注射

昨午間未暇設戶外站

（特訊）昨（廿八）日為衛生分局開始注射防疫針之第六天·昨日午間·衛生局暫停街外注射·分別前往利宵中學·國立小學·及幼稚園等·為學生注射·而今日定前往中葡學校為該校學生注射·查昨日市民前往衛生分局注射者達一千人·統計六日來經注射者已逾一萬餘人·衛生局之各護士·亦因連日担任注射工作過多·手指均因此而發泡云·

×　×　×

十五齡童子輕生 投繯自縊斃命

原是牧牛郎究竟因何要自殺

（特訊）昨（廿八）日上午本澳對海路環郊外之田野中·有一年十五歲之男童·以繩於榕樹上自縊·當附近農民發覺時·業已氣絕斃命多時·乃報知當地衛生分處檢驗及投報局存案·查該男童名梁×·十五歲·斗門人·父業農·自少即隨父在田中耕耘·昨晨九時許·附近農民往田中工作·即觀其懸於樹上·解下·業已斃命·其自殺原因·無從獲悉·後由路環衛生分處通知國家醫院派醫生前往檢驗後·即通知死者之父母執拾屍體殮葬云·

聞風兔脫

[illegible]

被劫情形

[illegible]

刑庭昨日公審 青洲海面劫案

主犯程根判處充軍十年 從犯鄭漢監禁廿四閱月

（特訊）在治安良好之本澳措施下·刑法庭·宛似落花訟庭閑·昨（二十八）日下午四時·[illegible]……此為今年五月十五日沙梨頭林茂杉塘內之四千元布匹……[illegible]

……復問曰「然則汝認出此批賊人否」·答實因當時天色黑暗·況在恐怖之情形下·汝已不再能辨出賊人之廬山面目也·」李超然供證後·

過其船上時·因難船返家·故不知底蘊矣·法庭乃繼續傳訊德主押馮倫·證明曾當有票上所寫鄭漢名義之未縫黑竹紗一套·元·又兩套押八元·三昌押馮國堪·謂曾當一套已縫黑竹紗·六……又德安押王祥……指供曾當入一套已縫黑竹沙六元·至於當押人鄭漢之面目均稱謂不甚了了·[illegible]

樓上滾下

……據·繼即推倒于地·致左手扭至掀痛不能舉動·是時固有班中同學·無何為証·適有學校辦事員陸某·將林拉開·[illegible]……又為林以掌力推·故漢乃自樓上滾至樓下·左手因而受傷更重·[illegible]……巷七號主人之家·告知母親·延請郭文醫師醫治·[illegible]

公共救護所 為何賢懸像紀

市廳長李達主持該典禮

（特訊）鏡湖慈善會主席何賢·平日對於協助社會慈善事業不遺餘力·日前何氏特捐資購一新型救護車贈與公共救護所應用。而公共救護所。以何氏慷慨捐輸·特請具特玉照一幀·懸於所內·藉資仰慕·市廳為隆重其事·特於昨（廿八）日上午十時在救護所內·舉行為何氏懸像典禮·是日前往公共救護所參加者·有市廳長李達·及全體市政委員·公共救護所所長地亞士·隊長邊拿·暨全體救護隊員·鏡湖慈善會主席何賢·全體救護隊員排列一隅·曾由李達行開幕禮·徐徐揭開用以掩閉相架之紅旗·全體參觀者一致鼓掌·繼即由李達致詞·對何氏捐送救護車為市民課福利·協助政府之舉·予以讚揚·最後並由何氏致答詞·略謂本人對於公共救護所救護市民之舉·極表欽佩·現在本人稍盡棉力·蒙市廳長之過譽·愧不敢當云云·又查何氏為使救護隊員於餘閒時娛樂起見·特贈與收音機一具·裝置在救護所內云·

梁振乾愛妾 昨毒發斃命

願與夫婿重聚于黃泉

（特訊）前（廿七）日上午十一時許·桔仔街一百一十六號……[illegible]……落於大婦之手·而胡芳又無兒女·一切均仰賴大婦·因婦人氣短·遂爾輕生云·

押入贓物

旋由順風電抓林華帶供述當貨物搬……[illegible]

破案經過

即由警員郭林登供述破獲該案之經過情形·檢察官問「劫案是汝所工作否」·郭答·「係因事主被劫後·前往中央警局報案·余乃憑一綫索在康公廟前美善街恒安客棧內三樓二……[illegible]

屢竊案疑犯 黎少芳獲釋

被控罪名証據不充足

（特訊）此間警察當局·月前迭次接獲居民投報失竊案件·經嚴偵之下·卒于去月卅日拘得疑犯男女各一名及女童一名·男子名郭華·女名黎少芳·女童胡蕙芳·十一歲·經警局偵訊完畢·于本月廿二日備文將案解送法院辦理·經法官作初步研究後·以女童胡蕙芳被控罪名證據不足·即日將之釋放·至男子郭華·則准以現欵一千元具保外出候審·女子黎少芳·准以五百元具保候審·二被告因無欵繳保·乃被還押獄中候訊·各情已誌本報·法院昨再將被告女子黎少芳一名省釋·法官認為該女子所被控之罪證據不足·罪名不能成立云·

×　×　×

黎卓彬公子 昨舉行婚禮

假五洲讌客筵開四十席

（特訊）本澳同善堂值理黎卓彬·昨（廿八）日·為其長公子黎介年與一旅美歸國華僑楊鑑樑次女公子楊華英舉行結婚典禮·[illegible]……人並非教徒·故舉行宗教儀式禮後·再假五洲酒店禮堂補行結婚儀式·由蔡文軒証婚·崔洛忌·黃金樹為介紹人·因男女兩家均為望族·故到賀嘉賓·計有同善堂主席葉子如·暨全體值理·孔教會副主席……培機暨各董事·鏡湖醫院慈善會各董事·及男女來賓三百餘人·晚間並在五洲酒店設筵歡宴親友·凡四十桌之多·八時十分入席·直至深夜始行畢宴云·

神經病所 少兩顧客

（特訊）鏡湖醫院神經病留醫所·於昨（廿八）日有兩神經病人痊癒出院·該兩人一名張善斌·業裁縫·居於台山第三街三十六號·月前因恐為人勒索·而致患神經疾·一名金寶芬·四十四歲·住新步頭街·於去月廿四日·患神經入院留醫·迄至昨日始癒出院云·

×　×　×

中葡小學校舍 將興工建築

分建男女校舍各一所 規模宏偉設備極完善

（特訊）何東爵士前捐出之巨欵……[illegible]

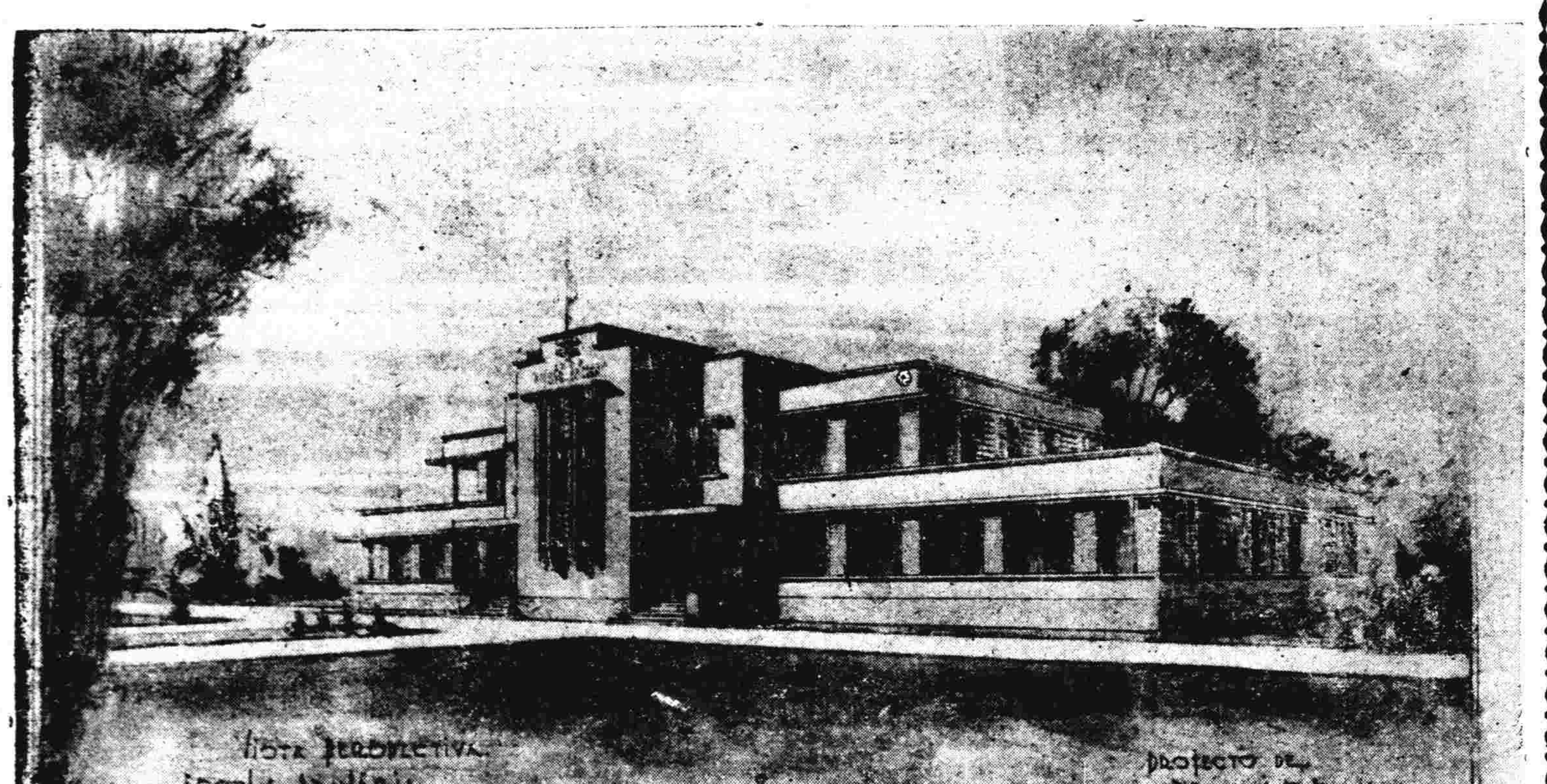

中葡小學新校舍之外觀校內設備完善分建男女分校

平安

放映時間 兩點半 八點十

今天放映

聯美公司一九一一年度大諧笑巨片

麥氏三兄弟領銜主演

北菲怪客

[illegible]

公餘場放映

虎穴龍潭

下期放映

顛鸞倒鳳

國華

今天日夜三場 隆重獻映

雷電華最新出品 歌舞趣長卡通片

七彩色

漫畫聖手

和路迪士尼

蝶舞鶯歌

成人的娛樂品！

兒童的益智片！

今日五點半

鬼醫

域多利

即日首次 隆重獻映

麗人行

巨資巨製 片租亦巨 祇求耕耘不問收獲 利便欣賞不加座價 區區微意尚祈鑒諸

樂斯

楚霸王

即日三場 粵語片

南京

即日三場

大南公司粵語巨片

白雲 林妹妹 白燕 姚萍

麗人行

幪面美人

白馬行國華戲院對面

鳳凰百貨行

新到

各國精美玻璃器具

英國茶具 餐具 兒童玩具 男女用品

零沽批發 價格相宜

畢路士手術電療醫務所

統治痛症

（地址）白馬行四號（醫症時間）每日下午五時至八時止

困處家中

「余對痔·坐臥不寧·社會應酬·均行絕謝·後聞有普施痔瘡膏·試之·果奏神效·」

普施良藥

普施痔瘡膏

止痛消炎內外敷用·均皆容易·色白·不虞污染衣服·

港澳各大藥房均有出售

英國普施藥廠監製

總經售：太貿公司

香港干諾道中壹號 電話：二八六九一九

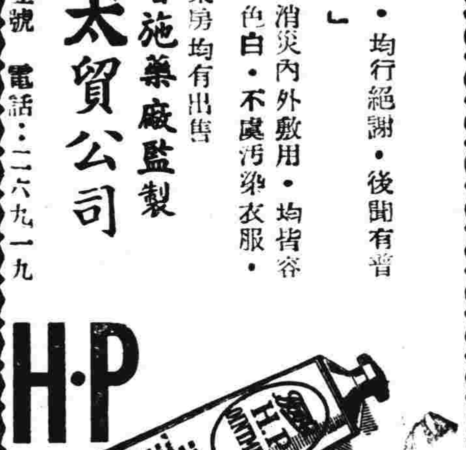

本報啓事

本報現聘德國女醫學士伍期齡為常年醫事顧問此啓 伍醫師醫務所在龍嵩街口

澳門總批發新中行

通告

由一九四九年五月三日起可口可樂空樽保証金每個由二毫減為一毫半

凡各代售處及存有空樽者，請於一九四九年五月三日限期前將所有空樽交還巴掌圍斜巷六號本公司貨倉，嗣後所有可口可樂空樽均依照新價保証金（每樽一毫半）不能例外

美國註冊有限公司

香港汽水廠

澳門分行經理左偉道謹啓